中華民國政府登記

庸報

內務總署登記證字第八一號
編輯兼印刷發行人　陳國權
發行所及印刷所　庸報社
天津興亞第一區須磨街三三號
報費每月一元七角　外埠另加郵費六角

最新式之營養混合代乳品
營養全備　滋補強身　助長發育　老幼咸宜
天乳
化生製造廠

統制戰時通貨價格 安定民生新鐵則

中日當局決嚴厲施行

為抑壓戰時通貨膨脹之成長、求物價之安定與適正起見、中日兩國當局現正採用萬全對策、確立價格制度、日本方面於一月十日、特公布發表別項所誌之「關於價格制度簡素化之當局談」及適用於各個地方之「關於價格統制等之規則」價格制度內分（一）公定價格制（二）統制價格制（三）協定價格制（四）認可價格制等四種、依此除求制度之簡素化外、並謀使官治統制向自治統制方面發展、期待民間積極協助、育成助長民間統制團體之統制力、

關於統制價格制、華北開發公司與華北交易統制組合、事實上已成為大使館事務局之一部份而被活用、擔當起處理各種統制業務之責任、

關於公定價格制、凡中國官廳已設定之品目、日方亦已對之採用公定價格制、現在中國方面所制定之品目、計有小麥、雜糧、油料、油脂原料、鹽、[illegible]、火柴、棉花等八種類、由於此制度已簡素化、一般或者認為物價取締政策將行弱化、然此實觀測未免過於膚淺、事實上由於規則之嚴厲適用、戰時刑事特別法、及其他取締法或軍律之適用等、物價取締之前途益增樂觀、

新價格制度定今日起實施

北京日本大使館發表

從來華北日方之物價統制、係以大使館及領事館之官治統制為主而實施之、一切手續不免有過於繁瑣之嫌、[illegible]、價格統制之運營、亦須將一切手續盡可能的使之簡素化、[illegible]、現在當局決定將價格制度簡素化、一面育成民間統制團體之統制力、一面將之活用、以資益強力推進物價政策、新價格制度之概要如次：

（一）公定價格制、凡中國方面官廳已設立公定價格之品目、日方亦可採用公定價格、

（二）統制價格制、大使館對各種經濟統制團體、命令其制定統制價格、請求大使館承認、價格決定後各團體屬下之構成員須切實依從之、[illegible]

（三）協定價格制、相應各地區配給機構之整備、批發零售之同業組合在得到各地領事館之認可後、制定協定價格、在必要時領事館可命令組合制定價格、

（四）認可價格、基於領事館之命令、在無組合組織之場合、亦可由該管領事館承認價格、

伴隨此制度之改正、現行領事館令「暴利行為取締規則」乃行廢止、而由領事館令「價格統制規則」代替之、此新規則於一月十日由各地領事館公布並即日實施之、[illegible]

價格統制等規則

第一條、在本館以告示指定物品價格數目時、不問何人皆不得以超過其數額之價格買賣該物品、但於受有本館許可之場合或非以營利為目的之場合、[illegible]

第二條、[illegible]

[illegible]

日海軍機不分晝夜衝破曉闇之颯爽出擊於南太平洋○○基地（海軍省許可濟第一○一號）

全國積極推進增產

增強戰時經濟諸施策

【南京九日中華社電】本日為國府對英美宣戰一周年紀念日、國府於過去一年間、無論於政治、軍事、經濟或思想、各方面均有飛躍進展、今已踏入參戰第二年、[illegible]

[illegible]

發揮海陸空軍威力

日精銳四面八方創頑敵

東亞一週間戰況

【東京九日中央社電】[illegible]

△北方方面　[illegible]

△越南及泰國方面　[illegible]

△緬甸方面　[illegible]

△新幾內亞方面　[illegible]

△中國方面　[illegible]

△索羅門方面　[illegible]

△新不列顛島方面　[illegible]

△南太平洋方面　[illegible]

△班達海方面　[illegible]

△中部太平洋方面　[illegible]

社論

促起國民獨立自主之活動

參戰第二年今當開始之日、我國民在參戰偉大使命下、檢討過去一年工作之成果、實有使吾人更加奮勉之處甚多。蓋我國參戰之目的、如汪委員長所謂「在於肅清英美侵略勢力、廢除不平等條約完成獨立自主、促進統一復興、進而實現大亞洲主義之理想、與盟邦日本協力、支援東亞各民族之解放運動、確立道義為基礎的新秩序」[illegible]

[illegible]

紀念我國參戰週年

國府昨舉行隆重儀式

【南京九日中華社電】國府自去年一月九日、向英美宣戰後、一年以來、[illegible]

今九日適逢我國政府參戰一周年紀念、[illegible]

汪行政院長　東條首相　張國務總理

中日滿三國代表舉行交換廣播

精誠團結以赴戰

渝為敵驅使悖逆已極

汪行政院長

【南京九日中華社電】汪行政院長[illegible]

抱共同理念邁進

向最後勝利奮勵努力

東條首相

【東京九日中華社電】東條首相[illegible]

共生死大同團結

張總理廣播要旨

【新京九日中華社電】滿洲國張國務總理[illegible]

國民應勵行決戰生活

向增強戰力而邁進

參戰週年紀念王委員長談

[illegible]

參戰週年紀念日 王委員長召集訓話

[illegible]

菲議會今日再開

【馬尼拉九日中華社電】[illegible]

獲征戰最後勝利

新民會喻副會長談

[illegible]

君的身體强 全因强胃吧
不錯！本劑的確少不了
愛表斯
北京·天津·青島　田邊公司
EB368

財團法人華北纖維協會天津支部通告
[illegible]

李景榮緊要啟事
[illegible]

北京特別市政府財政局通告
[illegible]

天津中南銀行東馬路辦事處開幕啟事
敝行東馬路辦事處、呈奉批准設立在案、茲已籌備就緒、擇于民國卅三年一月十日開幕、倘蒙惠顧無任歡迎
行址本市東馬路東門南路西　電話二、五九〇八　六〇〇七號

何致庚緊要聲明
[illegible]

樂茂生 徐慧珍 結婚啟事
[illegible]

鳴謝中孚保險公司賠款迅速
[illegible]

律師薛萬選代餘慶堂王置產聲明
[illegible]

朱越春姪鑒
[illegible]

仁和號興記啟事
[illegible]

曲劉氏率子家珍聲明繼承權
[illegible]

邵士瑾
[illegible]

出兌聲明
[illegible]

永業堂劉置產聲明
[illegible]

律師馮景旺 孟憲藩代永順堂置產聲明
[illegible]

鎰記房產公司代表周佩馨售產聲明
[illegible]

律師劉榮誥代玉德堂王置產聲明
[illegible]

急徵房
公事房及職員宿舍需用地址在興亞三區附近如欲出租者請電話三·〇九七〇人和行接洽

印鑑作廢聲明
[illegible]

律師康廣勳代于光紹 聚要聲明
[illegible]

天津火柴組合長田所耐臣辭退啟事
[illegible]

遺失聲明
[illegible]

律師徐世才 受唐山聚和成瓷莊 任常年法律顧問
[illegible]

律師孟憲藩 受華洋藥房 任常年法律顧問
[illegible]

遺失契紙聲明作廢
[illegible]

置產聲明
[illegible]

國華社長期畫展
[illegible]

志達行仁記兌共同啟事
[illegible]

發揮中日同盟精神 共建道義大東亞

青木大臣對我國民廣播

錄音講演

（圖為青木大東亞相）

【南京九日中通社電】九日為國府參戰一週年紀念日，南京中央廣播電台特於是日晚八時四十分起廣播，日青木大東亞相對中國國民之錄音廣播，茲錄講詞要意如次

本日適當貴國國民政府對英美宣戰之一週年紀念日，是以衷心對貴國國民諸君表示祝意，同時得以藉廣播申述所懷意見，貴國對英美宣戰之意義，已於參戰佈告中明示，與日本完全相同，蓋自鴉片戰爭以來，英美即伸其魔手侵害貴國之自主獨立，使貴國國民淪於痛苦之深淵，此乃貴國國民所銘記於心者，日本亦念與貴國同為亞洲同胞，是故對貴國之痛苦，殊為同情，並為貴國化為英美殖民地，日本亦必遭受威脅，為防衛吾全東亞之安全計，惟有排除英美之侵略勢力，是以日本與中國早日提攜，共同對付英美，英美從中離間此理想終難實現，日本為根絕英美之禍根，始不得已於貴國領土採取自衛上之必要措置，故有時會引起貴國方面之誤解，此誠堪痛心者也，日本進而為消除此種誤解，與英美之一切陰謀，致釀成中日事變，於是中日兩國竟演出兄弟鬩牆之爭，惟日本並非以全中國為敵，在促使一部迷於英美人士之反省而已，且日本國民深知真正之敵人乃背後之英美，此事亦夙為中國一般有識人士所洞悉，汪主席閣下領導之國民政府，還都南京，即本諸此意，自是中日兩國即緊密提攜，並確立善鄰之關係，共同向建設新中國之途邁進，但此後英美之妨害亦日加露骨，除實行對日經濟絕交外，並於以種種壓迫，圖使我人屈服，日本為擊滅英美，乃毅然而起，對英美宣戰，國民政府亦與日本同具一志，一面積極從事復興建設，一面協力日本遂行戰爭，但此時英美對中國所施之陰謀與不法之手段亦逐日加強，國民政府洞穿敵意，乃決意驅逐英美，遂於去年今日公然對英美宣戰並頒布中日為完遂戰爭之中日共同宣言，同時日本亦即於是時為加強協力新中國之建設而與中國締結交還租界，撤廢治外法權之協定，更由日本政府發表宣言，向中外闡明，決援助中國完成獨立自主，迄來諸般施策，已逐漸實施，更於去年十月三十日簽訂中日基本條約，重訂中日同盟條約，自是兩國即奠定永久友好之關係，今觀全東亞之局面，已為之一變，大東亞區域內之各國已一致蹶起，相携併進，共同擊滅英美，去年十一月六日頒布之大東亞共同宣言，即大東亞十億民衆一致之決意，亦即建設大東亞新秩序之根基，反之，英美之戰爭，其目的乃在本諸利己主義，圖制覇世界，其為搾取之結果，必將犧牲於其利己之慾望下，此見於第一次世界大戰後英美之所行即明，故英美現雖對重慶施以策謀，而結果勢必重蹈覆轍，此乃識者所深明者，再彼等對印度之施策，即一部政治家及資本家之陰謀而作無目的之戰爭，並為遮蔽其實而努力作戰，此外更不惜以一切之犧牲，作拚死反攻，又英美為達到一部政治家及資本家之利己的野望粉飾，並無正大名義戰爭，且為防止戰局演為長期，致陷於不利起見，積極從事於示威的宣傳，並不顧犧牲，竭力反攻，因此其人力物力犧牲暇重，日本現仍安全保持各重要戰略要點，且日樹立必勝不敗之基礎，同時積極建設，開發大東亞各地，其戰力乃日趨雄厚，反之，英美之人力與物力動員，將達極限，今後其戰力唯有日趨低下，乃不可避免之事實，英美所以宣傳於短期內結束戰爭者，即可證明其苦衷矣，日本國一億國民均各盡全力，從事完遂戰爭，戰力，戰勢已整頓完成，以其堅強之鬥志與信念，何反攻，中日兩國決依據共同宣言之精神，密切協力，以擊完遂戰爭而努力，故英美如以實現大東亞共同宣言之精神，條約之精神，其關係益加緊密，共同目的為建設道義之大東亞而共同邁進也云。

擊滅英美共興東亞

張仲直次長對日廣播

張仲直次長

華北政務委員會總務廳次長張仲直氏，昨以值我國參戰週年紀念日，特以日語對日廣播講演，題為「中國參戰與大東亞戰爭」原文如次，

邦國民諸君，今當中國參戰一周年即大東亞戰爭邁入第三年的時候，我們不禁感想百端，茲藉廣播演會向諸君一抒胸臆，

我們都知道，並且徹底了解的東方民族都是酷愛和平的民族，只要他人不太欺負我們，我們是絕對的與人講求友善世界的歷史所載，在東方沒有百年戰爭，也就是因為酷愛和平，由道義精神表現，屬民體念着天有好生之德，而殺人為罪惡，故此，兵兇戰危，早已垂為訓戒了，

但是，這一次貴國所以毅然發動戰爭，向英美宣戰，這是甚麼意識呢，我們一言以蔽之，就是英美人欺侮我們太甚，經使我們不能生存，若果再不訴之武力，那末，英美人必將東亞人民視為奴隸，東亞土地視為屬邑，東亞資源，視為囊中之物了，所以，我們前方將士，今日浴血而戰，以必勝之勢，殲滅頑敵，其唯一意義，乃是正義性的與侵略性的開疆拓土，惟其是侵略性的開疆拓土，有其戰鬥，二年來的戰績，所向披靡，所以鞏固了堂堂正義之師，光輝史乘了，可說是蕭颯凜然，至於中國與日本既然由同甘共苦，可憐的重慶，已深為英美所侮，有今日之苦，迄到同生共死的途徑，所以當此重大時局之下，中國政府毅然決然的參加大東亞戰爭，這也就是毫無反顧，在主席一再的說過「大東亞戰爭，乃東亞全民族共求解放之戰爭因之由大東亞戰中所欲獲到解放的目的，就是要爭取東亞的獨立自主和永久的和平，我們的目的，既非日本一國所獨求，亦為東亞之天地，全民所企求，乃為大東亞民族之天地，今者所以，為完成戰爭之責任，亦共同負擔，不應專恃日本一國去負擔，必須東亞各國家，各民族，一致得互助合作，共同擔負此種艱巨的任務，我們當前以東亞一體的實際行動，一再表明自覺，日本對於大東亞戰爭之抱負，並不僅在為其本國之生存，乃為大東亞全體民族之生存而戰，因為日本之國基既立，必須東亞各國家，共圖繁榮，所以約集中國，滿洲國，泰國，菲律賓，緬甸，印度等以及自由印度臨時政府，亦為同等的重要，去年年末，所以在東京舉行大東亞各國家會議，因而公佈盟約時代之大東亞宣言，其唯一要義，即在聲明大東亞戰爭中之團結精神，將東亞各國家各民族，連合一起，而成為鐵一般之壁壘，期於打倒英美侵略勢力之後，共建東亞長治久安之幸福，

貴國東條首相，於去年十二月八日大東亞戰爭二週年紀念日，曾以廣播其抱負，懇切的說「二年前之今日帝國因受英美經濟軍事之極端壓迫，為打開帝國存亡之危局，得以自存自活，乃迫於無奈，斷然執戈而起，之後，實以驅逐英美之侵略勢力，遂被驅逐於大東亞全域之外，並因時勢之推移，東亞民族之自覺與熱情，故日本之目的所在，亦即東亞之目的，乃在保障東亞之共同繁榮，並保衛東亞全域之安全，實際意義，在東亞全局之下，並而維持大東亞戰爭之開展，即大東亞戰爭之目的，乃在中心一點，「大東亞戰爭，實為東亞全體民族共同的戰爭之意義，對於東亞新秩序之樹立，亦即東亞十億民衆之共同理想，一致力之所向，在促進東亞諸民族之自覺，以決定其命運，故日本之目的所在，其國家自主獨立，而中國已與日本締結盟約，重立其自主，對日關係，所以能使中國與日本，所謂，其約好此外滿洲國，泰國，菲律賓，緬甸，印度等，且不惜盡其全力，對於戰爭，必能再接再厲，一致奮起，共同完遂此種前古未有之大業，

我們知道汪主席及東條首相之說明，無論從那一方面著眼，戰爭結果，均向我們有利，我們深信我們之戰爭，必須以中日兩國之決心，使中國之領土，完成其統一，並使中國與日本之關係更深，以如此百年，已有百年之久，英美侵略吾東亞，歷時已有百年之久，英美為侵略者，東亞民族所以不及團結解放之

印度邁入武裝戰爭 獨立運動必可完成

千德拉鮑斯對記者談

【緬甸〇〇七日中通社電】業經終了印度獨立運動在緬甸國最後準備之自由印度臨時政府首班千德拉鮑斯氏，七日午後與日緬記者團作首次會見，發表談話大旨如左，

自由印度臨時政府，係為遂行獨立戰爭而樹立者，其麾下之印度國民軍，業已開始向印緬國境附近進擊，而臨時政府與之更採共同行動，亦向印度前進，余乃與余相共之印人全體業已充分具有開始進軍德里之意志及準備之決意，印度內部之叛亂狀態，又必要時，且可運動與余之運動目的相同，至其方法雖有多少差異亦自非武抗爭而進為武裝戰爭，印度國內對國外之武裝抗爭遙遙呼應，余以接受日軍之援助實，然所統治該島時，此點亦無稍異，據余所獲得之確實情報，印度國內印軍，正等待呼應余部下國民軍之進擊，今後余等所採方法雖為武力，但其核心則置於下列諸確固基礎，

一、以余等自身力量

二、印度國內民衆及英印軍內之印度兵，已有與吾人共同行動之事實，

三、若需力之援助時，則有日本並盟邦之援助，

自一八五七年塞波叛亂開始，至百年後今日之獨立運動，今日將由吾人及印度國志士完成，吾人可斷言此乃印度歷史上最後之獨立運動云，（圖為千德拉鮑斯）

鮑斯訪安達曼島

【安達曼八日中通社電】自由印度臨時政府主席千德拉鮑斯氏，茲當「向德里進擊」之前特訪問安達曼島，對於僑居該島之印度住民一萬八千人促其蹶起，以謀印度獨立，及擊滅英美，並對死守印度洋最前線之日軍表明謝意，即於去二十九日下午鮑斯主席一行，於獨立義勇軍等出迎下復，即訪問日軍最高指揮官，當致於民生部聽取島內事情，並會見現地要人，繼赴洛斯島，經洛斯島之前英國總督官邸，曾為英人濫捕印度愛國志士之處，今已充當自由印度臨時政府主席之宿舍，屋上高懸印度國旗，一展飄揚，鮑斯主席曾於該島日軍最高指揮官之宴會，於該住地宿一夜，翌三十日上午十一時，在布雷亞練兵場召集現地住民敦千名，此外，日方官民亦會出席舉行隆重之民衆大會，會中鮑斯主席曾發表演說，會場之東亞一郡，今華之東亞之力，安達曼島首先自英國之壓制下解放，不久將成為我等自身之國土，故如報告民衆印度的最重大之來臨，印度洋無論如何，印度人一旦自己的力量以前，決不願接受為何物時，

鮑斯首次對印廣播

申述兩島讓與之意義

【緬甸〇〇八日中通社電】印度臨時政府由昭南前進至緬甸後，事之七日下午，該政府首班千德拉鮑斯氏，在播音機前，發表首次對印廣播如左，

印度同胞諸位，諸位或許銘記十一月六日在東京舉行大東亞會議席上，東條首相曾宣言日本政府將安達曼及尼可巴爾群島讓與自由印度臨時政府，其後根據該宣言，在東京與昭南已與日本政府當局協議，其後余來至此地，此次旅行安達曼島之目的，原係關於該島移讓於印度臨時政府之種種工作，結果日本當局為余訪問該島而代為準備一切，是以余特同政府僚訪問該地之後，本日乃為與該島當局商議一切，經協議結果，已任命國民軍高級將校ＡＵ加拿丹中佐為準備委員長，該中佐預定日內出發，余在此次訪問中，係余一生首次踏上自由印度之領土，就中巨體前英人知事之官邸，獨立三色旗飄飄高揚，其感激實令人終生不能遺忘也，又我等在該地逗留中已經實現今在該地飄揚之三色旗將來在新德里總督官邸飄揚之一日，余對此次已見者，彼等居民對此快報無不大為歡喜，並聞及廣興宣言時其歡喜之余日熱鬧，居民週旬有親國國民自覺，均決意將來國為愛國的印度市民，余熟究安達曼島，知悉其天然資源能夠親研究該島種種狀態，並與居民完全熟識，其關余所發見者，

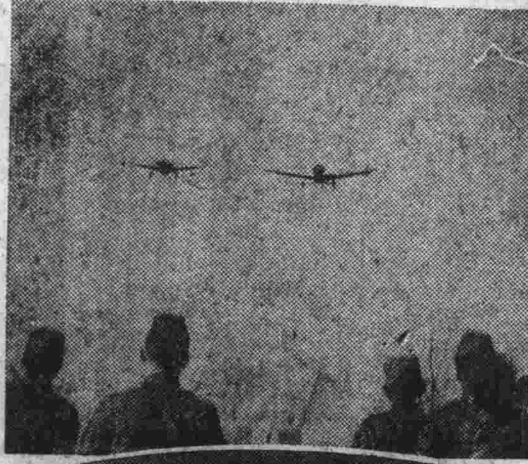

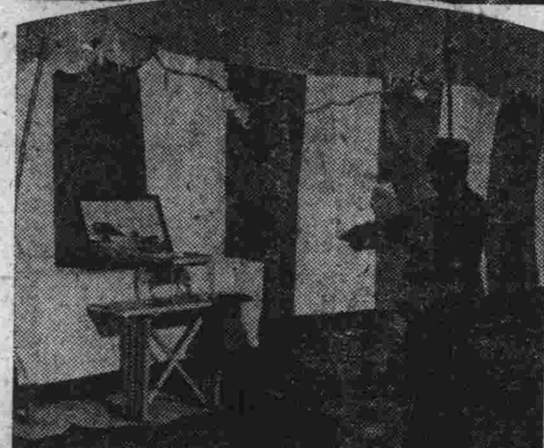

唐日僑熱誠獻機

隆重舉行唐山號機命名式

【唐山交社電】應於航空部隊之大戰果，我等唯有流血流入彌里云，藉由現地人代表拉瑪克利阿亞瓦賈爾，如於擊滅英美，安達曼住民今已開始踴躍進軍，至此大會遂告終了，鮑斯氏主席一行旋訪察該島內各地施設，於滋住宿於洛斯島，三十一日晨，自此啟程出發云云，

〇唐山號，其後對全居留民予以感謝之言詞，儀式進行中決定之愛國至誠，愛國唐山號獻機之命名式，已於八日之大昭春戴日十時四十分，由陸軍省主辦下，在唐山國民學校院中嚴肅舉行，該日參列日華市民擁擠式場，由陸軍大臣代理〇〇部隊長謹贈命名第〇〇〇號大空，有機體四架，展開高等飛行，同時居留民全體心胸上，更有必勝信念與自發，表明再行約東獻納一架之感激，於茲遂行散會云（圖上為飛行表演，下為命名式）

法國內閣改組

【巴黎八日中通社電】法政府於去歲十二月二十日，政府主席國務長官羅密即辭職，同時制新內政，乃本月七日任命報局長馬利忌為主席國務長官，任命著名之記安達諾為者政治情報宣傳長官，龜洛夫辭職後已任命財長加他拉臨時兼任云

在印渝軍之憤恨

俘虜所述敵陣營中現狀

【北部印緬國境線八日中通社電】在印度的重慶軍，為重慶軍命於英國殖民統治的代價，從中重慶軍之反感，例如英軍無行走使偶所得擊日本軍之第一線已受慘重折磨，此在事實上日軍英英領導國與英國的悲哀，已作一般湖漫作所能及，捨身命於暴風雨的戰線之後，已進軍於擊入陣地，已進軍全分，總攻有人之攻擊，英重慶軍首將之陣地，部乃佯裝英軍，前進地，更將為印緬國境戰鬥之第一線，更無到的悲慘，沈入兵士以及重慶軍作戰之奇襲，以重慶軍作戰犧牲之作戰，已敗移，但據稱時已得到日本的後援，印度獨立國民軍得進入印度，此事已皆與彼等一派大騷

〇又有，以中國與英美軍有重慶軍，有日之等，已能向上官陳述要求提高待遇止出擊（其二）已為俘虜之在印重慶軍將官，我等到達之印度與加飛行場之修理工場，而屬備之三百名印度人，因待遇太劣而有改善待遇問題之意案事件，我等因不知其罪刑的事，印度獨立國民軍得進入印度，

歐陸防禦益形鞏固 挪威海岸盡成要塞

德當局會見國際記者團談

【柏林九日中通社電】德國挪威元帥，前曾詳細視察各地德軍防務，並與德西歐洲駐屯軍司令倫德協議，確立防禦歐陸之萬全措置，以準備遭受反軸心軍進攻歐陸之企圖，德軍當局於七日上午會見國際記者團時，曾就德軍之防禦態勢說明如次，德軍已於大西洋岸多羅爾海峽海岸一帶，已構築千餘處要塞陣地，設置八點五糎長距離砲六千餘門，重砲三千餘門，並於沿岸敷設數百萬地雷，復於挪威海岸設置大砲一千七百門，到處構成要塞，現自俄列寧至挪威奎克，全長四千五百公里海岸線一帶之歐洲，防備均已完成，且於該要塞背後，構成鋼鐵之防衛組織，任反軸心軍於何地點登陸，德軍均可利用內線作戰之有利地勢，而邀擊之，更無論何時，德軍均可直向當該地點派遣有力之機械化部隊，反軸心空軍刻正不分晝夜攻擊以歷德軍守備之如何堅強也，是以反軸心軍欲擊破以上守備線之企圖於歐陸登陸結果當必遭受莫大之損失也云，

擊落敵機二一六二架

本年最初一週德軍戰果

【柏林九日中通社電】德國統帥本年最初一週，德國空軍，由本營八日發表，本年最初一週，自德軍共擊落美機二一六二架，內有四發轟炸機二三一架云，

沉反軸心驅逐艦

四個月達六十三隻

【柏林七日中通社電】德通信社海軍事記者喬哈爾斯來本，引起種種問題，捷報盛傳來電，英美主黨參院議員奧爾戈林，曾於六日要求美中止改造自由型之船舶為生產最多，近則之部隊運輸艦，據此艦，改造尤於航行中，需件發生障碍，而致成不可想像之慘劇云，此種數字中並未含有轟擊沉之最近四個月，擊沉反軸心驅逐艦共六十三隻，沉沒之艦艇，擊沉數最多者在九月中，結果此種數字之損失，反軸心國在西半球全域最必要之護送船已為大減云，

英國增產船舶

有粗製濫造之弊

【阿根廷京城八日中通社電】據英國現正力謀增產船舶，因此

協力華北經濟建設 強化物資輸送力

車輛工廠致力增產工作

【〇〇中華社八日電】參戰後華北經濟，以「國防資源之對日獻供」為重大使命而推進，海上輸送力在大東亞戰爭下，不能充分期待之現階段下，對日輸送擔負大部分，實須依陸上輸送力，現今滿鐵，實為華北經濟界最要緊之事，即華北經濟界最要求之事，即車輛之生產增強，在中國參戰下之〇〇工場，〇〇工場適當生產增強之任務最重，車輛製造之華人技工，於華工及車輛工場內占有重量工場實戰勞力，余等於〇〇工場大廠計劃及技能華人技工在比等中國華工人員手中技術其增產，擔當此增產大任全部技工及一切活動，其〇〇名從業員中華人技工約九成，〇〇名從業員中華人技工約九成，明顯努力協力華人產品之利用等，此等實為擴大生產，增強生產，已確保增強生產，已使華人之技能大有進步，自舊歷一月七日止之一個月間，現定為增產之期，力使日本車輛之全工場戰意增強，一九〇一年，為制國鐵道之〇〇工場，自民國十二年至民國二十六年止為中國管理時代，當中國事變勃發之際，而為日軍管理，自民國二十七年至民國二十九年為華北事務局及華北交通經營時代，民國二十九年六月三日為華北車輛〇〇工場，而行再出發，已有此種古老歷史之全從業員，為「自強中國」之最有力部門，而行邁進重工業部面華北機械工業之確立，以期中國技術工養成之必要，〇〇工場工作養成所設立於民國三十二年四月，由高級小學畢業程度十四歲至十七歲之少年入學，經二年教育期間，成為華人技工，并對從業員子弟使予優先入未之待遇，此種訓練部門為努力出來技術者之養成云，

津金融商品週報

七日止一週間，天津金融市場，華商仍迫於舊年關之與算，資金移動，繼續有流入超過情形，銀行業並行資金收回，商品市價因新年休假關係而為閑散，穩輕預行市，稍為穩定，

△金融，舊歷年終決算，於平穩而行終了，華商因續有舊正決算關係，金融移動狀況，顯示超過流入，銀行確實行資金收回，因手存資金亦為豐富之對聯銀同業之餘金亦有漸增傾向，同業金利日息為一角三分，乃至一角四分之低下，

△綿系布，對綿布類一般消費者之購買，因比較旺盛，自昨年底以來，頭漸騰勢，新正休假後，綿布行市一足逐漸〇百分並顯示極高額，

△人絹，人絹布因存貨甚為豐富較綿布類之昂騰，無為落節，本週末行市，鬼用毅一疋七元四角，人絹布四元四角，與上週比，各漲高二角，

△砂糖，因舊正之接近，茶食類餅菓之需買甚為旺盛，本週與前週比，白雙一担漲九十六元，為一千一百七十六元之情形，

△雜穀，雜穀類例年因河川之凍結時期，上市後即為昂騰，華北方面局之取締搬入上市為漸減之傾向，市中行市驟漲三品，百市斤各漲高五元，仍為保合之傾向，

△植物油，因統制之強化，從來之油類市場及油商營業，為休業狀態，目下之交易為各地之密秘輸入，市中行市，香油落花生油惡為堅持，大豆油均有存貨，并顯著增高云，

津不付票據三三張

約達四〇四一五九〇〇元

天津票據交換所，民國三十二年度十二月份不付票據如下，張數，三三張，金額，四〇四一五九〇〇元，計無關信用者（如遺失，手續不完備等）八九七五元，

二二七二〇〇〇元，已經交款者日人四張，華人三張，金額一五六一四八六〇元，受停止交易處分者，日人一人，華人十二人，又天津票據分所三十二年度十二月份不付票據如下，張數，六十張，金額，五三七七六四五元，計無關信用者（如遺失，手續不完備等）五十張，四二〇八六七〇元，已交款者，華人二張，一二九四〇〇〇〇元，受停止交易處分者，華人一二人，七一四七九七五元，

華北強化棉花收買

各省分配數額已定

【北京七日中華社電】本年度之棉花收買，由西部棉業之成立，現正實行活應收買，在有關面，已收買〇〇擔終了，賴方面，正向當局要請收買強化方策，最近業已決定，華北當局，為自十五日起遂行強力有效之收買，依種種收買要綱，將棉產收貫之各種要點，從進實施行政分配，收買（但除山西省外）而各省別分配如下，河北省〇〇〇〇萬擔，河南省〇〇萬擔，山東省〇〇萬擔，各省長官將此分配之道，縣實施收買之各般行政長官責任，與各棉業團打成一體，以確保既定數量之收買，此次行使行政力之收買成績，極可期待，大體在本年八月之新棉花年度末即可將計劃數量收買完了，

蒙疆製鹽試驗場

實現自給自足

【張家口七日中華社電】蒙古政府鹽資源之積極開發增產，及鹽業內自給自足經濟之確立乃從事於鹽之增產去年度以實績，在四，五，六月之採鹽最盛期，因多雨影響，結果生產〇〇萬擔，較前年度為低下，其後輸入長蘆鹽〇〇萬擔，始得補充其不足，本年度則鹽為確保增產目標，鹽生產之確保，及實現自給計劃起見，於蒙疆業部內設製鹽試驗場，而進行交付生產獎勵金，僱傭燃料，械器收買價格等保護施策，蒙疆之鹽乃在達爾泊地帶所採取之結晶鹽，白鹽乃由冊窯，糸窟，鍋鹽，化鹽，土鹽四種，青鹽乃以當地之鹹鹽中所生產者，土鹽，化鹽，乃蒙古各地之鹼性地帶以土法而生產之鹽也，

收買估衣

東亞三區南大陸廣告社 估衣物委託收買部啟

有其危險性，乃以陰雨之多少，為其計劃量之生產，如雨量稀少，則足自給自足之實現，亦乘望期待，蒙疆所生產之鹽，計有青鹽，

青票據交換額

【青島中華社電】十二月內青島票據交換所票據交換額，計八萬三千六百四十二張，金額五億七千六萬五千六百二十六元三角六分，全年合計張數九十四萬五千八百七十四萬九十四萬五千五分，與前月比，同年同期未決定數為一萬七千五百八十一枚，金額二千二百五十九萬七千五百二十一元一角九分云，

桃源香煙

東亞煙草 十支裝

公定價 三角

飛筆墨水

各文具紙店均有發賣

愛齒齒科

第十區九號路二號

昂揚民衆奉公精神

爪哇新住民奉仕組織結成

【爪哇舊達八日中通社電】爪哇政府於新住民奉仕之組織成立，日爪哇住民奉仕運動頒發表聲明，更如左，乃今爪哇新組織成立之基本事項，加以明示，新組織之目的，為完遂成大東亞戰之目的，於全爪哇住民，擔負於完遂大東亞戰之使命之征，戰，該新組織乃最高指揮官統率下之爪哇住民奉仕組織，為大東亞政策所必須之軍政組織，以軍政機關及爪哇軍政機關而設立，而爪哇奉公精神，實現達成戰目的之住民奉仕組織也，新組織與軍政機關具有表裏一體之關係，其并行政機關，與民衆組織亦不相同，新組織及軍政之機關，軍職員之軍官民，以五十萬原住民為主體包含總督府之日本人軍政職員，民更將有混血住民，團結名符其實的原住民勢力，與軍政機關密接連絡及調下部組織，內容機關另定，基於新組織要綱，使準備委員會立案起草，更進及新組織成立之主旨，

爪哇新住民奮起 挺身於聖戰完遂

【爪哇舊達八日中通社電】作為原住民政治參與之中央參議院，去年十月召集第一次會議，關於最高指揮官之諮詢事項，答議之結果，答覆將為實施，以下四項，

一，設立防衛後援會強化組織，

二，設立勞動力供出機關，

三，關於戰時生活體制強化之方策，

四，關於戰時下生產增強之方策，

以具體形式闡明協力大東亞戰爭實踐更強化戰時原住民一般強力決意，但最高指揮官基於此種原住民之熱誠之趣意，以此為「軍政奉仕」運動之原住民的組織，用以本原住民力結集活用上，確立明確之方途此次新決定「新住民奉仕組織」之結成，八日關於以上，發出如下告諭，要望原住民之奮起挺身，

本職為期大東亞戰之必勝，新爪哇建設之必成，今在爪哇奉公精神下，作為軍官民一體之軍政組織，決定設立新住民奉仕組織，已命軍政監為遂着手設立準備，新住民組織，根據戰局之現狀，爪哇之實相以及住民之熱意，使成為軍政奉仕運動之原住民的組織保持奉公精神，有必勝，必成熱誠之住民，均應由本組織，奮起挺身於聖戰完遂之偉業云，

彭黎民氏昇任 新民會事務總長

新民會中央總會為加強會務擴充實幹部人事，積極展開會運動工作，對原由喻副會長兼任之中央總會事務總長一職，特派中央訓練處長彭黎民氏昇任，該項命令原文特於十日正式發表如下，

副會長兼中央總會事務總長喻熙傑

解除中央總會事務總長兼職

中央訓練處副處長 彭黎民

昇任中央總會事務總長

琥珀久淋丸 專治 淋 搜毒丸

厚德堂

緊要聲明

花柳梅毒聖藥

徵求工廠舊底

招募礦警數百名

置產聲明

遺失聲明

徵求

置產聲明

正宗堂置產聲明

郭雅亭緊要聲明

聲明作廢

急售

急募

志達行仁記緊要啟事

緊要聲明

義興號啟事

遺失聲明

徵房 住舖

會爾傑啟事

律師趙鳳儀代 胡瑞福 李見心 脫離同居關係聲明

遺失聲明

遺失聲明

遺失聲明

遺失聲明

大價收買

大價 收買

拍賣

天津同書分

舒肝調氣丸

搜毒丸

普太和藥房出品地址

唐山華新紡織股份有限公司召集股東常會公告

附告

置產聲明

律師商秀琮受任鴻業成記經理鍾金三法律顧問並代聲明

律師關兆鳳代侯丹宸君聲明置產

置產聲明

律師宋裕邁代事聲明 租賃契約繼續存在啟

招華人技術工

北京市內三區三條胡同五號 北支那製鐵株式會社

蘇蘭桂 沈兆安 售 置產聲明

頤和園飯店賣東馬李氏率孫馬家蓮等哀告

律師趙士祿代 榮安堂 英傑堂 讓 置產聲明

律師董振鵬代表臥雪堂遺失房地契緊要聲明

律師康廣勳代 海銳 張長松 緊要聲明

律師張慰祖代 萬福堂王 德安堂鮑 售 產聲明

律師韓金瀛代 王金堂置產聲明

律師王晉陞受任義記六合公蓆莊 霍學義 劉德蘇 法律顧問

律師孫鶴鳴代九德公司 通告 置產

良醫 何應魁 葛秦生 大夫

律師喬蓬仙受任 劉舟之 李靜齋 母子常年法律顧問並代聲明

遺失聲明

置產聲明

律師何振瀾代 華竹章 孟憲臣 置產聲明

天津東亞毛呢紡織股份有限公司招開股東常會暫停股票過戶啟事

天津志達小學（中學 小學） 招生

陳耀三日英文學館

華北民衆熱誠擁護參戰
集獻機金四十餘萬
分獻國民政府及日陸海軍

華北民衆參戰獻機委員會、爲表現國民熱誠擁護參戰、特發動華北民衆獻機運動、積極推行以來、成績斐然、總計收入捐款達四十餘萬、九日特假參戰紀念日之期、由新民會總會組織部部長姚大飛、會附汪永年、部員王相、偕同華北民衆團體代表白堅等、於上午先到華北政務委員會、獻金二十一萬五千三百餘元、請政委會轉呈國府、獻到日陸軍司令部獻金十萬元、由軍部高級副官接見、以次到海軍武官府獻金十萬、由佐藤少將接見、茲將該會向政委會獻金附函錄誌如次、

敬啓者、查大東亞戰爭乃我東亞民族共同爭取生存、爭取解放之聖戰、我國民政府本同仇敵愾之精神、抱同生共死之決意、毅然宣戰、本會爲奉行國策、並激發我國民大衆參戰之熱情、用特發動華北民衆獻機運動、此次收入捐款國民政府、用助國防、藉以表示華北民衆貢獻戰爭之微忱、即希先行查收賜據爲荷、此致華北政務委員會、（附獻金情形）

華北各地獻金 政委會昨電陳汪主席

我國參戰以來、國民情緒異常熱烈、各方獻金獻機、風起雲湧、頃華北政委會先後到山東省各市縣區國防獻金壹百萬元、及華北民衆參戰獻機委員會廿一萬五千三百四十一元八角一分、除備文呈送國府外、九日特先電陳汪主席、茲將該電原文錄左、

南京國民政府主席汪鈞鑒、據山東省長唐仰杜電陳、該省各市區縣國防獻金聯幣壹百萬元、又准新民會代表華北民衆送到飛機獻金聯幣二十一萬五千三百四十一元八角一分、除另備文呈送外、謹先電陳、伏乞鑒納、王克敏叩印、

擧國紀念參戰週年

國人鬥志激烈昂揚
參戰第二年呈必勝朕兆

踏入參戰壯途之中國、年來由於物心協力之邁進、已發揮極大的戰鬥力、茲屆參戰第二年之開始、四萬萬國民當有更新之決意、對英美宿敵之必死攻擊、將全面展開國民之總進軍、後方重要兵站基地之華北、更應首先開進、負起參戰第二年之新使命、參戰以來之華北由於農工各業之勵行增產、非正常經濟體勢之取締、以及國民思想心理之肅正、決戰體制已漸立於如鐵壁、今後物心合力更當發揮組織之戰鬥力、我天津市位居物人雄厚之要津、更當徹底發揚參戰實力、當此參戰進入第二年之際、我津市復展開重大之躍進情況、津市政府及新民會津市總會、爲鼓勵百八十萬市民之高昂決戰意識、特擧行紀念參戰民衆大會、爲更激勵四萬餘青少年團之更飛躍之崛起、復擧行全體青少年團之總檢閱、我市經此偉大紀念日各行事之激發、於此參戰第二年之過程中、必克分實現決勝年之新任務也、

京地區青年團總蹶起大進軍
團員千餘精神振奮步伐堂堂

新民會北京市總會、爲擴大慶祝我國參戰一週年紀念日、特聯同市地區青年團蹶起市內大進軍、同時參加各地區青年團員達千餘人後、隨行者自行昂揚國民參戰之意識、樹此決戰之堅意、特於九日擧行全大隊、全體在該會胡事務部長率領之下、徐宣傳處長、王祖謙科長率領之下、十三時齊聚集之氣勢由天安門出發、步伐整齊、沿途經西單、西四、府右街、北海前門、東華門大街、東四東單、至十六時全體返抵天安門出發點、在胡部長率領高呼萬歲後、全員精神極爲振奮、迄十七時許而告圓滿解散云、

誓求必勝建國興亞
參戰熱情衆志彌堅
參戰紀念日京市行事熾烈

客年昨日乃新中國邁進復興途中、國民政府以堂堂正義之旗、毅然對英美宣戰一週年紀念日、戰一載以來、盟邦日本於擊滅英美之勝利捷報屢傳、於此大東亞戰爭邁入決戰必勝第三年之際、欣逢我國參戰週年紀念日、華北全域爲擊滅英美必勝之紀念行事、竟日極爲熾烈昂揚、國民決戰精神必勝信念愈益堅固、京市於九日晨起即飛騰中國國旗、表示同生共死爭取勝利、市內各衢要處所高懸彩牌標語、書『紀念參戰擊滅英美完成聖戰』之醒目標語、結彩電車駛遊市內、氣象萬千、此外華北政務委員會及所屬各機關爲昂揚公務員職域奉公之精神、昨日雖值星期日但仍照常辦公、自十時各機關一律擧行參戰紀念儀式、王委員長對政委會全體職員作勤切訓示、其他各機關亦分別由各首長作精神講話、並朗讀宣戰佈告、一般公務員精神極爲振作、各級學校亦分別擧行參戰紀念朝會、擊滅英美建國興亞意志彌堅、華北軍政當局、以際此參戰週年紀念日、爲宣揚我武伐英美之熱情、特於當日十二時、在東單廣場盛大擧行綏靖軍閱兵式、參加我綏靖兵士、精神抖擻、步伐齊整、由中日各高級長官閱兵、其後并擧行綏靖軍示威遊行市內、所經之地、勝利之歡聲撼雲霄、市民對此異常激奮、此外、爲昂揚國民參戰決意、新民會中央總會特於新新大戲院擧行『參戰民衆大會』、市民湧前往參加、并由情報局長管翼賢氏、新民會宣傳局長陳宰平氏、綏靖總署宣導局長趙君三氏、分別作激昂講演、聽者莫不動容、

誓竭誠獻身戰爭
京參戰民衆大會羣情激昂

新民會中央總會以本月九日爲我國參戰週年紀念日、回顧既往、瞻望將來、極感使命重大與責任艱鉅、爲期加強國民戰鬥之決心與必勝信念、集結全民之總力、徹底擊滅英美、以爭取大東亞戰爭之最後勝利、特於九日晨十時在京新新大戲院擧行中國參戰週年紀念民衆大會、是日新新戲院門前高懸有參戰民衆大會橫紅幅、並交插國旗、會場內佈置莊嚴、貴賓台上亦懸有國旗及標語甚多、頗爲壯觀注目、屆時到會者計有華北外國團體代表、市民代表、青少年團代表等千餘人、來賓到有情報局長、京劉市長、喻副會長、陳宣傳局長等高級幹部、屆時開會、全體肅立向國旗行最敬禮、繼對殉國英靈默禱一分鐘後、并發表決議文、十四時、並由該會於東安市場吉祥戲院擧行『參戰一週年紀念慶祝遊藝大會』、堅定民衆必勝之信念、……茲將決議文錄左、……大東亞戰爭之最後勝利、……

津海道紀念參戰 並實施擴大宣傳

津海道公署、新民會津海道總會、爲紀念國府參戰週年紀念、除已於事先擬定行事通令各縣遵照擧行外、九日更在道署擧行紀念會、擧行紀念參戰儀式、由道尹李會長主持、集合道公署全體職員、十時擧行紀念儀式、當由道尹訓示進入參戰第二年深重之意義、並喚起決戰之新任務、又天津縣政府以本月九日爲國府參戰紀念之期、爲檢討過去策勵來茲起見、特擬定計劃、規定自八日起至十日止展開擴大宣傳、九日特對府內召集縣會社三方職員開備紀念大會外、并分令各區警察分所暨宣傳班受爲籌備各該區首鄉紀念大會於宣傳期間、依照專案計劃擴大實施宣傳、務將國府參戰之事實徹底滲透民間云、

務職員由事務部長蕭榮年氏率領、出席縣政府之紀念式典、恭聽王縣知事兼總會長之激勵訓話、勉以於參戰第二年中、職員更須奮發努力、而完成興亞偉業等語、迄十一時散會、十五時更在第五區水沽地方廣場、召集全縣各區新民青少年團團員約千餘名、擧行盛大之檢閱式、王董正副團長親莅檢閱、雖值嚴寒初晴、氣候極冷、而受檢閱之團員、精神頗爲飽滿、十足發揚新民青少年之朝氣、歷四十分鐘全部檢閱完了、結果成認滿意云、

津特管區紀念式

九日爲我國對英美宣戰一週年之期、津市特管區區長王楠冠特於是日十時、在該區會議廳、召集全體職員擧行紀念典禮、行禮如儀後、即行朗讀國民政府宣戰佈告、復對全體訓話、除反復闡明擊滅英美之意旨外、勉勵有加、至十一時始行散會云、

激勵員工奮起報國
天鐵昨在寧園擧行講演會

紀念我國參戰一週年、天津鐵路局爲促進中日員工精誠團結、努力增進兗積後方交通鬥士應第一線報國、各員工精神紀律振爲整肅、特於九日十四時假北寧園在局長作激勵員工講演、更望全員工一致再接再勵奮進交通報國、是日段九時在局前廣場在局長及兩副局長參加下、更擧行嚴肅紀念式典、其他管內各機站段現場方面、亦一律同時擧行紀念參戰行事云、

堅毅實踐決戰任務
爭取獨立自主光榮
津參戰民衆大會堂皇決議

新民會天津特別市總會主辦之天津民衆參戰紀念大會、於國府參戰週年紀念日之九日、假興亞三區中國戲院盛大擧行、到有中日各機關長官計張市長、日本總領事、陸軍連絡部長、滿洲國總領事、市府各局處長暨新民會所屬各分會會員約萬千餘人、市總會方面由劉代理部長以次各處長率科股長部員等約於會前到會準備一切、十時開會行禮如儀後、首由津市總會代理部長劉彥恆朗讀宣戰佈告文、旋即致開會詞、報告開本會意義、次張市長兼總會長致訓詞、日本總領事、陸軍連絡部長等相繼致詞後、旋由民衆代表宣讀誓詞、「參加國府宣戰週年紀念之期、津市民衆誓以至誠、集結心力、爲政府之後盾、把握必勝信念、爭取最後勝利、……以確立自主之光榮、一心一德、……」次由大會宣讀決議文、全場熱烈通過、情緒尤爲熱烈云、

決議文 我等津市民衆、當茲國府宣戰週年紀念之際、誓以下列任務、一、本民衆大會、當以協力國民政府、……增強東亞建設、……二、全市民衆於新民會領導之下、勵行參戰體制、……爭取最後勝利、……以上諸項、乃我津市百八十萬民衆應有之決心與努力、必達目的而後已、謹此決議、

謀激發民衆戰意
津縣總會紀念參戰週年

新民會天津縣總會、以九日係國府參戰週年紀念日、爲昂揚縣民參戰意識、激發決戰精神、向朝野達成戰時體制下國民應盡之職責、除通令各區分別擧行民衆大會、并勵行決戰生活運動外、擧辦新國民運動歌曲比賽大會、講演會及座談會等項、十時津縣總會全體職員佩帶臂章、自即日起一律作廢、除分別通令外、特此通告、

領導市民奮起赴戰
津市府擧行參戰紀念儀式

津市府以九日爲我國參戰週年紀念日、爲激發全體職員決戰意志、……九時於市府大禮堂擧行紀念式典、……張市長親臨訓話、……以期迅速完成東亞之建設、……

政委會更換證章

華北政委會、特發出通告、略謂本會職員公務證章一律自十日起更換新證章、舊證章同時作廢、……

華交社員謁王委長致敬
王委員長親對訓話慰勉有加

華北交通公司、以昨日爲我國參戰週年紀念日、爲擁護國民政府、……北京總社全體社員二千人、……謁王委員長致敬、……王委員長對社員訓話、……

津青少年團大檢閱
三萬餘團員精神煥發盛況空前

津市新民青少年團本部以擊滅英美、須由第二代國民之青少年負起、爲激發純潔無垢之青少年決戰精神、昂揚參戰第二年之新決意、特於參戰週年紀念之九日、實施全市青少年團總檢閱、於是時十五時開始、由張仁蠡團長爲檢閱者、何副團長、劉代理部長兼副團長、吳秦副團長、團野參事、松井連絡部長、臼井日本青年團長、及島少佐等列席、十時、興亞一區中街、興二區中街、興三區中街、萬國橋、紅牌電車道、至金湯橋前、作一巡閱、全市之總檢閱式、各分團全體團員、按照排列於附近之路上、男女青少年團員、俱着制服、……

所屬激勵訓話、略謂、今日爲我國參戰週年紀念日、吾等青年由勵行決戰生活、實踐物資獻私奉公、以餘力貢獻國家社會、更宜宣揚必勝信念、發揮物心總力以協助戰力之增強云

津興二紀念參戰

興亞二區公所及警分局、爲紀念我國參戰週年、特於九日上午十時分別擧行紀念式、……

昂揚滅敵自衞意識
勵行決戰生活博取最後勝利
張市長播講

天津市長張仁蠡、爲更激勵百八十萬市民之戰意、闡揚參戰第二年決戰必勝之使命、特假參戰週年紀念日十九時四十分於天津廣播電台播講「勵行決戰生活博取最後勝利」一題、原辭如下、

各位聽衆、在去年一月九日、中國正式參戰、我們新中國在戰爭上所處的地位至爲重要、深望全市父老民衆、對此有深刻的認識、以加深今後奮鬥的信念、

中國參戰後大東亞的新建設、日趨於堅固的發展、由於盟邦日軍將士的勇敢善戰、東亞全民族的精誠團結、使敵方遭受嚴重的打擊、我中國參戰後的中國、由於盟邦的援助、國民精神的振奮……

圖爲津市新民青少年團大檢閱情形、右上爲張總團長

新民會全體職員 實踐決戰生活

新民會中央總會及北京市總會、爲擴大擁護我國參戰週年紀念、九日雖值星期日而仍照常辦公、全體職員爲適應戰時生活體制、是日一致上下班均以步行、同時提前上班一小時云、

綏靖軍大檢閱
並行示威遊行氣勢雄壯

九日爲我國對英美宣戰亦即參加大東亞戰爭一週紀念日、全國各地隆重慶祝紀念行事、亦於各地分別熱烈火熾展開、國民必勝確信理念再再昂揚、綏靖總署、爲慶祝我國參戰週年、並昂揚所屬綏靖軍官兵殺敵威氣、及參戰決意、特於九日上午十一時三十分在東單練兵場擧行閱兵式、屆時參加者、計有華北政委會王委員長代表、各總署督辦代表、加藤報道部長、北京日本大使館代表、北京市代表、新民會代表等、……綏靖總署齊燮元督辦親任閱兵官、……閱兵式畢、綏靖軍步兵乃於閱兵場出發、分隊擧行示威遊行、……經王府井大街、……東四牌樓、轉向東行、……至朝陽門乃告遊行終了、

津興一嚴肅紀念

興亞一區公所於九日參戰週年紀念日長九時許、由轄區長主持召集全體區公所職員一律制服擧行紀念式、……

津興三青年行搶
盟邦軍人協助當場擒獲

興亞三區界內日前發生一起搶案、……

花柳仙丹

津猪肉價格上漲
零售價格每斤九元二角

津市猪肉之銷路極廣、近來猪源減少、一般猪肉販賣業、均感不足售賣、因而猪肉商暗中操縱、官方之協定價格每一市斤五元七角、而奸商輒以每斤售八九元不等、……自一月九日起猪肉零售價格每斤七元、帶骨八元六角、去骨九元二角、

新民會京市總會 慰問中日傷兵

新民會京市總會、爲慶祝我國參戰週年紀念、並藉期對中日勇士予以慰問、……特於九日十四時由該會……

春季日本相撲賽 昨日在東京開幕

【東京九日中華社電】……

中南京報房 成報店、各種良藥、今天十五、減價九折、地址南關路業大街口對過

天津大公保險公司總管理處公告 敬啓者茲敦聘章鶴汀先生爲敝處北京分公司經理任冠卿先生爲副經理訂於本月今日就職謹此公告 北京分公司地址：北京東交民巷……

福順德銀行開幕紀念免費匯款通告 茲將本行總分支行通匯地點列左 煙台總行 煙台新民路五十二號 北京分行 北京前門外王皮胡同五十二號 天津分行 天津興亞三區一號路三十五號 青島分行 青島天津路十號 濟南分行 濟南商埠緯五路四十三號 龍口分行 龍口西大街四十三號 黃縣分行 黃縣西關大街一百十一號 煙台北大街支行 煙台北大街二百二十號

魚口破爛淋病下疳

孔雀香煉粉 內含蜜糖香精 時代美容品 各百貨綫店均有代售

本報廣告部

天津特一中小學校 招考

請用家庭牧場牛奶

天津商業銀行簿記傳習所 招男女生

施今墨門人 稼尉論大夫 專治梅毒淋病 短期痊癒

花柳救星 御壽堂診療所

有沙發注意 廣興診療所

山東黃酒

三淋病根治法 梅毒根治法 女子淋病根治法 痔瘻根治法 經售處 興亞三區世界書局 大同文書局

真珠牌牙粉 天津華孚五廠出品

螺絲 價格從廉 歡迎定購 中興商行

趙錢商店 天光服務社

雙發成松花莊廣告

專科淋病 一針止臁 數日痊 北方診療所

法國飯店 法式精美食品 早餐晚點 團體聚餐

花柳專科 單大夫

根治淋病短期痊癒 王大夫診所

前馬大夫醫院協和醫院醫師聯合組成 大衆醫院 姜繼武 王毓五 馮蕙熹 王彬如 施雪慧 蕭尚斌 戒烟科 肛門科

當代四大名醫首席蕭龍友弟子 白嘯山 由京來津應診

大中銀行 辦理徐州滙兌 交款：迅速穩妥 取費：力求低廉

確立決戰生活爭取勝利（六）

放下煙槍實踐新運

強健身心擊滅獏獏建設東亞

鴉盤兒當爐領味兒香，煙斗兒精緻燈泡兒黃，斷送了多少好時光，敗壞了多少人模樣，牙如漆齒成長，背如弓肩向上，眼淚鼻涕兩時淌，你臉兒纖美得猴兒相，你身兒親做着蝦兒樣，將快快吹滅了迷魂的燈，你快快放下了自殺的槍，伸一伸腰吃塊糖，誰甜誰苦自己去嚐。——摘錄萬世流芳——

當此我國由參戰而決戰、對於宿敵獏獏、必須擊滅而後已之際、回憶百年以前、狡獏以鴉片政策侵略東亞、禍我國害我民、而遺毒流今之歷史的奇恥大辱、實在應該一舉而除、以表徹底滅敵之意志、不然、雖卽敵人戰敗、可是我們國民還在飲敵之毒汁鴉片、豈不使敵人敗中有勝嗎、

禁烟、拒毒、清毒、爲振奮參戰鬥志、昂揚決戰精神、增强民族生存的意識、我們必須確立決戰體制、而確立決戰體制、尤須勵行決戰生活、爲使決戰生活徹底、首先應該禁絕鴉片、因爲它不但沮喪國民決戰鬥志、使我們勝利前途黑暗、並且還有亡國滅種的危機、至於對那人物禍力的損失、更不待言、可憐一般麻醉不悟的人、仍然嗜之、竟不覺痛、實在是在一座陽光都照而不進的黑屋裏、一個個瘦如猴體如蝦的癮腿、橫臥秋榻、作着那一枕照盡平生事業、國家財產的豆燈、或着那打倒英雄、消滅種族的短槍、而甘自沉淪陷井、貽害子孫、尤其最近一般青年、涉足烟窟者大有人在、把祖宗遺下來的產業、統統塞進鴉片烟斗裏、變成烟油烟灰烟滓子、並且毀壞父母留下來的身體、忘了國家興亡匹夫有責的古訓、不走光明的天堂路、反去敲黑暗的地獄門、甘願不管爲子孫後代下毒藥、在爲國家民族生存計、第二代國民之發展計、實在是令人痛心疾首的事、現在津市之土膏店、計百八十六家之多、此僅爲官許、加以暗中供客者、其數當更不可計、而每日出入癮客、達萬人以上、據聞所用之燈油（花生油）、日需十餘斤、每月只消耗燈油、卽達兩千餘斤巨額、如果再加私售及癮者家庭、其數量必能驚人、此對於生活必需品之食用油料、及物資節約上、尤爲一大影響、自强者然後能自存、我們應以自强不息精神、從事參戰偉業、然後纔能獲勝利而自存、如果烟毒永久這樣流下去、國家一天一天的衰弱、民族一日一日的淪亡、恐怕亡國滅種的危機、就在眼前、所以放毒的人、不但非黃帝的子孫、簡直不是人、不是我們中國人、爲以人格爭取國格、來與友邦共同奮鬥、打倒獏獏、以完成國父大亞洲主義之遺志、沉淪不拔的癮君子們、應急速放下煙槍、立地成個新國民、以「不吸、不售、不運」來實踐決戰國民義務、換換口味、等待勝利的喜訊、

（圖爲吸食鴉片者）

積極組織文化團體 擔當善鄰提攜工作

津中日文化座談會要旨（下）

出席者

司會者
新民會天津市總會 吳秋塵組織處長
興亞實贊會天津支部 中村利三郎事務局次長 滕江眞文幫務理事
中國方面代表
新民報吳爾田氏
武德報王馴氏
銀線畫報馮貫一氏
津津月報社吳子光氏
庸報朱琪氏
日本方面代表
東亞新報手塚武氏
天津日本文化協會原龍氏
日華文化社阿鳥羽信氏
「北支那」高木翙三男氏
「短歌籠」向井西郎氏
新民會方面代表
日下參事李譚兩股長以下四名

吳處長 關於中國之從事文化根本問題事、余亦同感、以前天津文化人士甚爲缺乏、以是新民會乃積極着手組織文化人團體、舉辦中國文化人座談會、然後更向關係當局提議文化人組織案、但當局認爲文化以外、有待處理之事正多、故此項團體組織、因各種關係竟甚困難、天津本有作家協會、記者協會等、但余以爲仍有組織文化團體之必要、想諸君亦抱相同希望、但願於實踐之具體辦法尙望賜教、

吳爾田 助長中國文化方法有以本國文化爲基準、及以外國文化爲基準兩途、日本取外國之精華而去其糟粕、但中國則因以收過多、竟致取捨困難、獏獏資本主義及自由主義根深蒂固、非一時所得拋棄者、但近年來業有相當成果、一返本來面目、而文化之眞實性亦因之表現、與他國相較或無大差、作家協會、記者協會全爲中國自身所設者、爲組成綜合的文化團體、對上項二團體大有强化之必要、今後尙望日方有以教正、

手塚 何謂作家協會、

王 作家協會、去年一月在北京、半年前在津分別成立、天津在四個月前曾呈請立案、經費並不仰仗市府助補、除會費一元外、其他由北京協會補助、去歲第四次治安强化運動時、北京協會更派遣會員六名至各地、視察實情、以時臨筆從事宣傳、天津本爲商業都市、故文化工作進展相當困難、有待官廳當局援助之處正多、

吳處長 王先生意見、領教領教、當由新民會應援、

王 不以作家協會爲中心、以其他形式亦可、

朱 關於强化天津中國方面文化團體之組織、因組織新團體有種種困難、適才吳處長提及既存之作家協會天津支部、及天津新聞記者協會、唯記者協會現以情勢轉移、處於收縮狀態、恐一時不易發揮較大之力量、作家協會既亦因種種之情形、不克單獨負起此項工作之責任、則惟有希望以此兩團體爲中心、組織天津文化人新團體、包括戲劇、繪畫、音樂、各方面、以組成强有力團體、俾得進一步與盟邦文化團體携手邁進、

吳子光 因新聞社停刊、而脫出記者協會者、想大有人在、以新名義出現、漫畫協會雖一度成立、但以未經正式手續故、竟又解散、

吳處長 新文化團體成立時、蒙市府許可事殊難、余將與關係方面商討作强力之組織、而正式許可後、尙望日方多多協力、

中村 對督意甚表贊同、則共善鄰工作並文化工作、本應雙方合作、去歲十一月下旬在中原公司舉行中日中堅青年座談會時、彼時雙方一致認爲日方之翼贊會壯年團華方之新民會青年隊、應雙方共同團結提携、戰時下文化之使命實爲重大、諸如參戰之意義、大東亞宣言、中日同盟條約之主旨等之徹底普及、皆爲文化人任務、深望中國有類似日本文化報國會之組織出現、

吳處長 時間不早、就此結束、諸位撥冗蒞臨、衷心感謝、結論之早日在津組織文化團體及由新民會任連絡機關、請求市府指導兩項、預定近日辦理、本日座談會爲第三話題、第一第二兩話題他日再談、並望雙方五位討論從速具體案、謝謝（完）

更正 昨日本報本座談會要旨上之日方代表牛塚（東亞新報）爲手塚之誤、特此更正、

中國文化之決戰意識昂揚之方途（一）

以期東亞衞保、民族解放及其國家之完整、一大東亞各民族結成一片、貢獻其共榮圈建設及世界新秩序建設之大東亞戰爭、現今之總力戰相親、關於民族興廢存沉已有當面之重大時局、此種總力戰實爲極深刻苛烈之武力戰、同時并擊摧敵益格謀完遂侵略思想文化、使民族自立自强、然民族各得其所之建設大思想文化戰固無論矣、本社爲揭此大總力戰之基底思想文化戰實爲發揚其價值、在武力戰及思想文化戰上徹底擊滅獏獏、并以新審爲限、在華北全域、對中日各界思想文化戰先導者人士、謀求「決戰文化意識昂揚之方途」如何、以下爲其回答（次序以到達本社先後爲標準）

建立大衆化文藝

楊培庸氏（太原新風雜誌社編輯長）

一個國家的文化、便是一個國家的命脈、自家庭以至於社會國家、一切的一切無一不是受文化的支配、在我們東亞文化來說、是發源於中國、激長於日本、擁有數千年來高深的歷史、同時在世界上也是人類所共同需要的文化、在今天當此決戰體制之下、我們對此文化意識昂揚的方途確也是不可忽略了的、我們要依目前的時代環境爲尺度、還要過去的錯誤權衡現實的潮流、自然知道我們的工作應該剷除過去無病呻吟的文字、抓住現實的需要、建立大衆化文藝、以激發民衆、確立國民思想理念、聯合社會各階層、形成國民大團結、這樣使文化底精神力量、才能普遍的、廣泛的滲透國民各階層、社會各角落、而後不難收穫國民全體力量總動員來從事大東亞決戰體制工作之實效、

文化人領導民衆

杜德明氏（晉冀共委員會宣傳主任）

吾國古代對於戰爭的意識在文化上的精神表現很多、綜而論之、以殺身成仁、舍生取義、與臨難不苟、寧死不屈、戰陣無勇非孝等等爲天經地義、奉爲士君子立身以大節、現今吾人處於決戰體制之下、應本此歐義力求實踐、以擊滅獏獏、希望站在文化前線的人士、以身作則、領導全體民衆爭取最後勝利、

竭盡總力貢獻決戰

參戰週年紀念講演電影大會 張市長代表講

本報八日十四時假津興亞三區主辦國府參戰週年電影講演會、原邀津市張市長蒞臨講演、因市長因公忙、特由市府秘書長代表出席講演、詞錄於次、

各位同胞、在人類歷史上、劃一新紀元、爲全東亞十億民族謀正義解放、永久生存的大東亞戰爭、自發動以來、到現在已進入勝利進展的第三年、我們新中國在去年一月九日、正式負起參戰責任、與盟邦日本、以同生共死的決意、舉全國民心動員方的總力、對着獏獏、展開正義的大東亞戰爭、屈指計之、已滿週年、今日爲中國參戰一週年神聖紀念的前夕、我們全天津市百八十萬民衆、在驅逐獏獏、完遂戰爭目的之共同意念下、於加强後方兵站基地建設確立戰時體制、心內上的提醒、與精神上的慶祝、我們回溯一週年所努力的成就、也是鐵一般的事實、……正式宣戰、

中國參戰以來、由於盟邦日本道義的支援、率先領導各友邦將在華專管租界、次第撤銷、國民渴望多年的自主獨立、在最短期間、完全實現、國家建設、日異月新、在大戰勝利進展的中途、參戰中國的收穫、已是這樣的偉大、戰爭勝利結束的時候、中國的發展、國民的福利更當不可限量了、我們檢討過去一年、同時感到大東亞戰爭最後勝利的光榮成果、眞引爲無限的欣慰、已照耀在我們的眼前、爲完遂我們將要完成的偉大使命、在精神上應當更形緊張、在責任上的負擔、更爲嚴重、現在正是大戰方酣的階段、正是宿敵獏獏、由於戰敗苦悶、發動反攻的時期、由於宿敵獏獏、挾其殘餘的物資作最後的掙扎、也正是我方整備優勢、澈底殲敵的良機、今年爲中國參戰第二年、即是大東亞戰爭必勝的決戰年、當最後決戰的嚴重時期、戰事苛烈範圍的擴大、都是我們預想得到的國家前途的興衰、全東亞民族的存亡、都在這大戰的最後、作命運的決定、參戰中國國民、尤其是身負後方建設使命的華北民衆、大天津市民、臨到這最嚴重的階段、正是我們竭智盡力、獻身國家、達成戰爭目的之重大時期、我們爲完遂上述的使命、不必定要每個人、都躍身赴前綫執戈殺敵、須知在現代戰爭的情勢下、地無論前方後方都是決勝的戰場、人無分男女老幼、都是職業鬥士、只要我們基於職業的立場、從個人實際生活努力做起、都與戰爭目的相關、影響極大、我們認爲此點、以肩負起時代的大任、第一、就是需要我們每一個市民澈底實踐決戰生活、所謂決戰生活、就是人的鍛鍊、物的撙節和生產、鍛鍊成剛健的身心、生產撙節出豐富的物資、舉後方民衆心物的一切、貢獻前方、以謀滅敵戰力之增强、在精神上就是要每一個市民、行止坐臥之中、時刻以前方將士之心爲心、同發大義奉公的精神、昂揚大東亞戰爭必勝的決意、一人如此、人人如此、全東亞民衆、無不如此、所謂精誠所至、何功不成、何敵不克呢、我們天津市全體民衆、自大東亞戰爭發動以來、理解戰爭的崇高意義、認清自身所負的職責、革新個人的生活、適應現實的環境、三年以來、負起後方民衆的任務、獻身於後方基地的建設、貢獻於大東亞戰爭勝利的進展、其成績朗然、在人耳目、但周密觀察起來、有少數市民、對於時代所賦予的使命、尙未能充分發揮、尤其是資產階層、與知識階層裏面仍有不免徘徊觀望於頹廢自私的末路、而沉湎在聲色的享樂者、當這最嚴重時期、非痛自醒覺、迅速振奮、不足以適應當前的局勢、完遂個人的職責、希望我們全津父老昆季、認清時代、把握現實、對於上述不合時宜諸點、有即痛切革改無廻作更進一步的努力、加强決戰生活、我們更要知道、每一個市民生活的革新、在思想上在經濟上、寄與大東亞建設的前途、至爲重大、所以本人於此、特加提示、喚起全市民衆共同注意、我們要以中國參戰一週年紀念日、爲一新決意的起點、全市官民、緊密協力、向革新生活的目標、加強更進、從今日起、相勗相勉自勵自勵、節約不必要的消費、愛惜珍貴的時間、以有用的精神、貢獻在增强戰力、昂揚戰意的事業上、以有用的金錢、隨時撙節、竭力儲蓄、以助成增强戰力的交付、以此方針、家喻戶曉、確切實踐、成一時的風氣、務期物質的牛刀牛鑊、都化爲戰力、人的一舉一動、都出於戰意、以此精神、以此決意、與盟邦日本在留的市民、親善團結、各階戰、精誠協力、一路向着獏獏的窮途邁進、以博取大東亞戰爭最後的勝利、至所企盼、

中日携手、踏破獏獏陣線、完成大東亞戰爭、

石君作

藝壇近訊

△名畫家孫菊生、在天津永安飯店、所舉行之百貓畫展、已於一月七日開幕、其中所繪二百餘頭、或戲、或臥、或捕蠅、或觀魚藻、活潑生動皆爲觀衆所稱道云、

△婦科及助產女醫士高慶頤、服務衛生界、歷有年所、經驗極爲宏富、近於本市第十區芝罘路警署路口、設一診療所、已於日前揭幕、輔助產及婦科一切診務手術精湛週密、取費

坤伶趙燕俠在天寶繼演

荀派坤伶趙燕俠、挑樑露演天寶以來、連日上座成績斐然、該伶可謂一鳴驚人、紅紫當今、造詣近年早有奇佳發展、且家學淵博、極富根底、青衣戲如桑園會轅數女、珠痕記鎖麟囊、紅鬃烈馬通場、王寶釧花衫戲紅樓閨嬌、大劈棺田氏、翠屏山潘巧雲、經該伶演……決以個人傑作陸續上演云

「萬世流芳」演出欠佳

言慧珠台下賣糖毫無價值

實意喜發國人同仇敵愾擊滅獏獏的名劇「萬世流芳」、自從在銀幕上震動了舉國上下、多少人在追求着這種感勢、當此我國參戰週年紀念日、舉國一致邁向擊滅獏獏完成聖戰之際、劇人們爲紀念此有意義之紀念日、喚醒國人對獏獏侵略之史實、特由坤伶言慧珠主演此歷史名劇「萬世流芳」搬上話劇舞台、這是一個新舊劇的大轉換、確是個可喜的消息、該劇已於七日起在京新新大戲院作隆重公演、於名導演指導之下、該劇雖經短促時間的排練、再加上一些新演員、而能有如斯演出成績、這確是難能可貴的地方、不過以該劇既富有紀念參戰堅强國人擊滅獏獏意識的重大意義、我們仍希望其演出到盡善盡美的境地、此次公演有的地方是成功了、可是有的地方尙未能恰到好處、特以至誠提供出來向編導裝置者作一個善意建議、爲了「萬世流芳」劇本的完美、爲了話劇的前途、爲了堅强國人敵愾同仇的意志、對此次公演、作如次的簡評、

（一）編劇 這劇本的編製、顯示着兩個大缺點、一是劇情的與史實顯多不合、一是編劇技巧的拙劣、完全摹倣着電影、在觀衆的腦海中仍遺留着電影所賦與的深刻的印象的時候、採取了這種手法編製劇本、實有莫大的失敗、

（二）導演 缺乏統一性缺乏平均性、沒有舞台地位、沒有響音、訓練、很少見到小動作、這些缺點、導演者是應推委這個責任的、我們可以在張撫台逼女兒赴林則徐官房一場、及其他演員凡有四五個在台上的場面、都能明顯地告訴我們、

（三）裝置 也許是「超現實主義」的設計吧、但使我們遺憾、沒有脫離開只能理解「寫實主義」的現階段、至少我們不願領略只有六尺高的牆而擺了沉重的硬木道具、以及穿了照大滿清服裝的演員、站立於其中、實在覺着不大十分「那個」、此外的只用三合板鋸了「畫」樣的山頭、又覺着似上刀山一般、尤覺着有不快之感、其餘諸景、也許筆者的不能深切的瞭解、終覺不能適合於張撫台及林徐則的家庭似的、

（四）演員 如果要簡單的、武斷的下一句評語地話、則可用「沒有戲」來包括、不論是言慧珠、不論是言少朋、……們要說到言慧珠在台下賣糖……以上所說缺點、是以極坦白、極眞摯的態度寫出、加以一般觀衆對此有意義的紀念劇有深切的認識起見、希望編劇導劇的當局、爲了發揚話劇的前途、仍需要再進一步的研討、以完成盡善盡美的演出成果、

筱玉芳藝事精進

出演天昇備受佳評部戲坤伶筱玉芳、出奏以來、收穫成績極佳、連日上演新排劇本「豬八戒招親」、洵屬傑手傑作云、

浪淘沙（七十三） 問菊

× × ×

一個正月初旬臨拜日的下午，北京是很少有人唱戲的。」嫻章又來刺激着清玉的耳朵了。

她們終於踏進了戲場的門口，孩子們吵着要看戲，嫻章是無可無不可的徵求清玉的意見。他新近在賭博場中……手和口，得到父母的允許，立刻像兩隻猴子似的鑽到人叢裏去了。

腎病專科

曲線新聞 元旦喜訊 燕府慶得孿生姊妹 母女平安闔府騰歡 燈紅酒綠喜氣盈門 大小姐 燕燕檀香頭油（綠色） 二小姐 燕燕玫瑰頭油（紅色） 頭油之母 燕燕牌燙髮油（純白） 質料稀薄純潔 頭油頭水兩用 香味幽雅綿長 梳頭燙髮皆宜 ○德國藥廠·天津北馬路獅子胡同香源桂花莊○

強力 米太寶靈片 高單位維他命B₁劑 本草云：「上藥養命無毒，多服久服不傷人，輕身益氣不老延年。」強力米太寶靈片的性質與此完全相同，確是上藥之一。 強力米太寶靈片，維他命B₁的含量約爲啤酒酵母的十倍 【包裝】100片 500片

鹽野牌 化膿症 淋疾 最高化學療法劑 五淋拿根片 本劑之殺菌力可謂神通廣大，藉其獨特之短期衛生法，雖日覺氣之淋疾得容易治癒且不遺痕跡 【包裝】20片 100片 鹽野義製藥株式會社 天津出張所

呀！滅菌完成 得利克膿 全額最精銳的化學治療劑，因含有巨大的殺菌作用，不特淋菌消滅且其他肺炎及化膿症亦無不如響斯應 三十片·一百片

富貴之家 千金怨 河北 明星 十朝紫霧錄 葉茶 千金怨 華安 真光 博愛（下集） 明星 平安 博愛 天津 博愛 接演下集 光華 希望音樂會 東亞 香閨風雲 權仙 燕樂 姊妹血案 新中央 春殘夢斷 上平安 燕歸來 大明 歌女恨 大觀樓 北洋 鮮霞 蓉麗 花艷

丹桂 歌女恨 白雲塔 天寶大戲院 管紹華 趙燕俠 梁慧超 天昇 筱玉芳 玉壺春 大舞臺 西遊記十七本 中國大戲院 李金鴻 楊寶森 周嘯天 葉盛章 李金鴻 昇平戲院 花珠筱艷茹 小梨園 大觀園 天宮 萬世流芳 慶雲 前台與後台 德華牛奶 慎昌記 北洋大戲院 珠寶霞 花月仙 鮮靈霞 上光明 黃寶岩 回力球 華英 陶露萍 霍克家

專治花柳病 急慢性淋病 廣善診所 華貞總新號 雙桃牌 音符牌 唱針 每盒足二百枚 總經理青島廣盛東 爲國人謀健康與經濟 打破歷年乳業之秘密 簡便試驗方法 乳皮 花王牌乳粉 最後品評 犧牲十天 精益求精 寧願用大價買外洋咖啡 甘願用大價買外洋乳粉 大華模範牧廠乳品製造廠謹識